

AVALIAÇÃO ATUARIAL

Ao Instituto de Previdência
dos Servidores Públicos do
Município de Teófilo Otoni/
MG - SISPREV-TO

ÍNDICE

1. OBJETIVO.....	3
2. CONCESSÃO DE BENEFÍCIOS	3
3. LEGISLAÇÃO PERTINENTE	4
4. HIPÓTESES ATUARIAIS.....	5
4.1. ELEGIBILIDADE DE CONDIÇÕES A APOSENTADORIA.....	6
4.2. APOSENTADORIA POR TEMPO DE CONTRIBUIÇÃO E IDADE	6
4.3. APOSENTADORIA POR IDADE	8
4.4. APOSENTADORIA COMPULSÓRIA.....	8
4.5. APOSENTADORIA POR INVALIDEZ	8
4.6. PENSÃO POR MORTE	9
5. REGIMES ATUARIAIS.....	9
6. VALIDAÇÃO DOS DADOS.....	10
7. ANÁLISE DESCRITIVA E EXPLORATÓRIA DA POPULAÇÃO	10
7.1. VARIAÇÃO DA MASSA DE SEGURADOS.....	10
7.2. ESTATÍSTICA DA POPULAÇÃO.....	11
8. PLANO DE CUSTEIO ATUAL	18
8.1. CONTRIBUIÇÃO NORMAL DOS ATIVOS	18
8.2. CONTRIBUIÇÃO NORMAL DO ENTE	19
8.3. CONTRIBUIÇÃO NORMAL DOS APOSENTADOS E PENSIONISTAS.....	19
8.4. ADMINISTRAÇÃO	20
8.5. COMPENSAÇÃO PREVIDENCIÁRIA	21
9. RESULTADOS INICIAIS.....	23
9.1. APURAÇÃO DO ATIVO LÍQUIDO DO PLANO	23

9.2.	RESUMO DOS RESULTADOS DA AVALIAÇÃO ATUARIAL.....	24
10.	REVISÃO DO PLANO DE CUSTEIO	30
10.1.	CONTRIBUIÇÃO NORMAL DOS ATIVOS	31
10.2.	CONTRIBUIÇÃO NORMAL DO ENTE	31
10.3.	CONTRIBUIÇÃO NORMAL DOS APOSENTADOS E PENSIONISTAS.....	31
10.4.	CONTRIBUIÇÃO ESPECIAL DO ENTE	31
10.5.	ADMINISTRAÇÃO	34
10.6.	COMPENSAÇÃO PREVIDENCIÁRIA	34
11.	PARECER ATUARIAL.....	35
12.	PROJEÇÃO MONETÁRIA.....	41
12.1.	PROJEÇÕES DAS RECEITAS E DESPESAS PREVIDENCIÁRIAS	41
12.2.	PROJEÇÃO – TRIBUNAL DE CONTAS	44

1. OBJETIVO

A presente Avaliação Atuarial tem como objetivo:

- Dimensionar os compromissos do Plano de Benefícios;
- Estabelecer o Plano de Custeio para a observância do equilíbrio financeiro e atuarial do Regime Próprio.

2. CONCESSÃO DE BENEFÍCIOS

Em consonância com o Art. 23 da Portaria MPS nº 402, de 10 de dezembro de 2008, a presente Avaliação Atuarial considerou os seguintes benefícios previdenciários:

I. quanto ao segurado:

- a. aposentadoria por invalidez;
- b. aposentadoria por idade;
- c. aposentadoria por tempo de contribuição e idade;
- d. aposentadoria compulsória;
- e. auxílio-doença;
- f. salário-família;
- g. salário-maternidade;

II. quanto ao dependente:

- a. pensão por morte;
- b. auxílio-reclusão.

3. LEGISLAÇÃO PERTINENTE

Para elaborar a presente avaliação atuarial utilizou-se de base, dentre outras, os seguintes normativos:

- A Lei Nº 9.717, de 27 de novembro de 1998;
- Emenda Constitucional Nº 20, de 15 de dezembro de 1998;
- O Decreto Nº 9.796, de 05 de maio de 1999;
- O Decreto Nº 3.112, de 06 de julho de 1999;
- O Decreto Nº 3.217, de 22 de outubro de 1999;
- A Orientação Normativa Nº 10, de 29 de outubro de 1999;
- A Portaria MPAS Nº 6.209, de 16 de dezembro de 1999;
- Lei Complementar Nº 101, de 04 de maio de 2000;
- A Portaria MPAS Nº 7.796, de 28 de agosto de 2000;
- A Portaria MPAS Nº 2.346, de 10 de julho de 2001;
- Emenda Constitucional Nº 41, de 19 de dezembro de 2003;
- Lei Nº 10.887, de 18 de junho de 2004;
- Emenda Constitucional Nº 47, de 05 de julho de 2005;
- Orientação Normativa Nº 01, de 23 de janeiro de 2007;
- A Portaria MPAS Nº 402, de 10 de dezembro de 2008;
- A Portaria MPAS Nº 403, de 10 de dezembro de 2008.
- A Portaria MPAS Nº 204, de 11 de julho de 2008.
- A Portaria MPAS Nº 21, de 16 de janeiro de 2013.
- A Portaria MPAS Nº 563, de 26 de dezembro de 2014.

4. HIPÓTESES ATUARIAIS

Em consonância com o Art. 5 da Portaria MPS nº 403, de 10 de dezembro de 2008, a presente Avaliação Atuarial deverá eleger conjuntamente as hipóteses biométricas, demográficas, econômicas e financeiras adequadas às características da massa de segurados e de seus dependentes para o correto dimensionamento dos compromissos futuros do RPPS, obedecidos os parâmetros mínimos de prudência estabelecidos nesta Portaria.

As premissas atuariais adotadas no presente estudo forma:

- Tábua de Sobrevivência de Válidos: **IBGE 2012**;
- Tábua de Mortalidade de Válidos: **IBGE 2012**;
- Tábua de Mortalidade de inválidos – **IBGE 2012**;
- **Álvaro Vindas**, como limite mínimo de taxa de entrada em invalidez;
- **Não se adotou rotatividade**, “Turn-over” dos Servidores, em relação ao vínculo de emprego;
- A taxa real mínima de crescimento da remuneração ao longo da carreira será de **1,00% (hum por cento)** ao ano;
- Ter começado a trabalhar aos **26 (vinte e seis anos de idade)**, quando não informado o tempo de INSS anterior;
- A taxa real de juros utilizada na avaliação atuarial estabelecida para as aplicações dos recursos do RPPS na Política de Investimentos do RPPS foi de **6% (seis por cento)** ao ano;
- As remunerações consideradas no cálculo do valor inicial do provento terão os seus valores atualizados mês a mês de acordo com a variação integral **Índice Nacional de Preços ao Consumidor Amplo - IPCA**, calculado pelo Instituto Brasileiro de Geografia e Estatística – IBGE.
- Regime de financiamento utilizado, Crédito Unitário Projetado - (PUC)
- Composição familiar: **80% casados, homem mais velho 4 anos em relação a mulher e reversão de 100%**.

4.1. ELEGIBILIDADE DE CONDIÇÕES A APOSENTADORIA

Para o cálculo, a elegibilidade e a manutenção dos benefícios foram consideradas no que foi pertinente às regras de transição, permanentes e de direito adquirido previstas na Constituição Federal com redações acrescentadas pela Emenda Constitucional nº. 20/1998, Emenda Constitucional nº. 41/2003 e Emenda Constitucional nº. 47/2005, de acordo com o apresentado nos tópicos a seguir.

4.2. APOSENTADORIA POR TEMPO DE CONTRIBUIÇÃO E IDADE

A aposentadoria por tempo de contribuição e idade consiste em garantir uma renda mensal vitalícia ao segurado, depois de satisfeitas as condições necessárias para sua concessão.

a. Regra de transição

O servidor que tenha ingressado no serviço público até 31/12/2003 poderá aposentar-se com proventos integrais, que corresponderão à totalidade da remuneração do servidor no cargo que se der a aposentadoria, desde que preencha concomitantemente os seguintes requisitos.

- se homem, idade de 60 anos e tempo de contribuição de 35 anos;
- se mulher, idade de 55 anos e tempo de contribuição de 30 anos;
- 20 anos de serviço público;
- 10 anos de carreira;
- 5 anos no cargo que se der a aposentadoria.

O segurado-ativo professor que comprove, exclusivamente, tempo de efetivo exercício das funções de magistério na educação infantil e no ensino fundamental e médio terá os requisitos de idade e tempo de contribuição reduzido em cinco anos.

b. Regra de Transição

O servidor que tenha ingressado no cargo efetivo até 16 de dezembro de 1998 poderá aposentar-se com os proventos, limitados do servidor no cargo efetivo, calculados a partir da média aritmética simples de a 80% de todo o período contributivo desde a competência de julho de 1994 ou desde início das contribuições, se posterior àquela competência, desde que atenda os seguintes requisitos:

- se homem, idade de 53 anos e tempo de contribuição de 35 anos;
- se mulher, idade de 48 anos e tempo de contribuição de 30 anos;
- 5 anos no cargo que se der a aposentadoria; e
- acréscimo de 20% no tempo que faltava em 16 de dezembro de 1998, para atingir o tempo total de contribuição.

Para o segurado-ativo professor que comprove, exclusivamente, tempo de efetivo exercício das funções de magistério na educação infantil e no ensino fundamental e médio terá os requisitos de tempo de contribuição acrescidos de 17% se homem e 20% se mulher do tempo de efetivo exercício até 16 de dezembro de 1998.

Para os Magistrados, membros do Ministério Público e do TCU terão os requisitos de tempo de contribuição acrescidos de 17% se homem e 20% se mulher do tempo de efetivo exercício até 16 de dezembro de 1998.

c. Regra permanente

Com o provento limitado à remuneração de efetivo do respectivo servidor, calculado a partir da média aritmética simples das maiores remunerações, utilizadas como base para as contribuições do servidor aos regimes de previdência a que esteve vinculado, correspondentes a 80% de todo o período contributivo desde a competência de julho de 1994 ou desde início das contribuições, se posterior àquela competência, desde que acumule os seguintes requisitos:

- se homem, idade 60 anos e tempo de contribuição de 35 anos;
- se mulher, idade de 55 anos e tempo de contribuição de 30 anos;
- 10 anos no efetivo do serviço público;
- 5 anos no cargo efetivo em que se der a aposentadoria.

O segurado-ativo professor que comprove, exclusivamente, tempo de efetivo exercício das funções de magistério na educação infantil e no ensino fundamental e médio terá os requisitos de idade e tempo de contribuição reduzida em cinco anos.

4.3. APOSENTADORIA POR IDADE

Com o provento limitado à remuneração de efetivo do respectivo servidor, calculado a partir da média aritmética simples das maiores remunerações, utilizadas como base para as contribuições do servidor aos regimes de previdência a que esteve vinculado, correspondentes a 80% de todo o período contributivo desde a competência de julho de 1994 ou desde início das contribuições, se posterior àquela competência, proporcional ao tempo de contribuição, desde que atenda aos seguintes requisitos:

- se homem, idade 65 anos;
- se mulher, idade de 60 anos;
- 10 anos no efetivo do serviço público;
- 5 anos no cargo efetivo em que se der a aposentadoria.

4.4. APOSENTADORIA COMPULSÓRIA

O segurado aposenta compulsoriamente aos 70 anos de idade, com proventos proporcionais ao tempo de contribuição limitado à remuneração de efetivo do respectivo servidor, calculado a partir da média aritmética simples das maiores remunerações, utilizadas como base para as contribuições do servidor aos regimes de previdência a que esteve vinculado, correspondentes a 80% de todo o período contributivo desde a competência de julho de 1994 ou desde início das contribuições.

4.5. APOSENTADORIA POR INVALIDEZ

A aposentadoria por invalidez consiste em uma renda mensal vitalícia ao segurado que foi considerado totalmente inválido para o exercício da atividade remunerada e incapaz de readaptação, em exame médico realizado por uma junta médica indicada pelo regime. A renda ser-lhe-á paga enquanto permanecer na condição de inválido, podendo ser proporcional ou integral de acordo com os normativos legais.

O benefício de invalidez permanente será com proventos proporcionais ao tempo de contribuição, exceto decorrente de acidente de serviço, moléstia profissional ou doença grave, contagiosa ou incurável na forma da lei.

4.6. PENSÃO POR MORTE

A pensão por morte consiste em uma renda mensal, vitalícia ou temporária, de acordo com a situação do(s) beneficiário(s) do segurado, quando do seu falecimento, correspondendo a:

- a) totalidade dos proventos percebidos pelo aposentado na data anterior a do óbito, até o limite máximo estabelecido para os benefícios do RGPS, acrescida de setenta por cento da parcela excedente a este limite; ou
- b) totalidade da remuneração do servidor efetiva a data anterior à do óbito, até o limite máximo estabelecido para os benefícios do regime geral de previdência social, acrescido de setenta por cento da parcela excedente a este limite, se o falecimento ocorrer quando o servidor ainda estiver em atividade.

5. REGIMES ATUARIAIS

A estrutura atuarial utilizada para o cálculo do financiamento dos benefícios foi a seguinte:

a. Capitalização:

Para a aposentadoria especial, aposentadoria por idade e aposentadoria por tempo de contribuição e compulsória e pensão por morte de aposentado.

b. Repartição de Capitais de Cobertura:

Para a aposentadoria por invalidez e pensão por morte de segurados em atividade.

c. Repartição Simples:

Para o salário-família, salário-maternidade, auxílio-doença e auxílio-reclusão.

6. VALIDAÇÃO DOS DADOS

A Avaliação Atuarial do Plano de Benefício, para o exercício de **2015**, foi por nós realizados com base em dados dos Participantes Ativos, Inativos, respectivos dependentes e Pensionistas referentes à **31/12/2014**.

Tais informações nos foram encaminhadas pelo Regime, sendo sua veracidade de exclusiva responsabilidade do Instituto. Não obstante, aplicamos testes visando a simples detecção de casos incomuns, os quais indicaram serem suficientes para a realização dos estudos atuariais.

Não houve inconsistência de dados dos Servidores Ativos, Aposentados e Pensões conforme abaixo:

Quadro 1 – Validação da base de dados

	Enviados	Calculados	Inconsistências
Servidores Ativos	1.699	1.699	0
Aposentados	323	323	2
Pensões	63	63	0

Fonte: Base cadastral de 31 de dezembro de 2014.

- Data de nascimento não estava em conformidade com o perfil do tipo de aposentadoria. Logo utilizou a idade hipotética de 60 anos para ambos os casos.

Para o cálculo dos Auxílios foram apurados a partir dos valores efetivamente despendidos pelo RPPS a média dos três últimos exercícios.

7. ANÁLISE DESCRITIVA E EXPLORATÓRIA DA POPULAÇÃO

Os dados analisados englobam os servidores ativos, inativos, respectivos dependentes e pensionistas de responsabilidade do Regime Próprio de Previdência Social.

7.1. VARIAÇÃO DA MASSA DE SEGURADOS

Os dados recebidos foram agrupados e tabulados, de acordo com a necessidade do estudo, sendo os resultados estatísticos detalhados nos tópicos posteriores. Desse modo, cumpre registrar que, conforme apresentado no quadro 2, percebemos que no geral, não ocorreu variação significativa da massa de segurados no período considerado entre última avaliação e atual avaliação.

Quadro 2 – Variação da massa de participantes

Segurados	Anos		Variação (%)
	dez/13	dez/14	
Ativos	1.778	1.699	-4,4
Inativos	263	323	22,8
Pensionistas	41	63	53,7
Geral	2.082	2.085	0,1

Fonte: Base cadastral de 31 de dezembro de 2014.

7.2. ESTATÍSTICA DA POPULAÇÃO

O contingente populacional para cada um dos segmentos analisados apresentou a seguinte distribuição, assim como a composição quanto aos gastos com pessoal, bem como as características de que seguem nas apresentações a seguir:

Gráfico 1 - Distribuição da população estudada por segmento

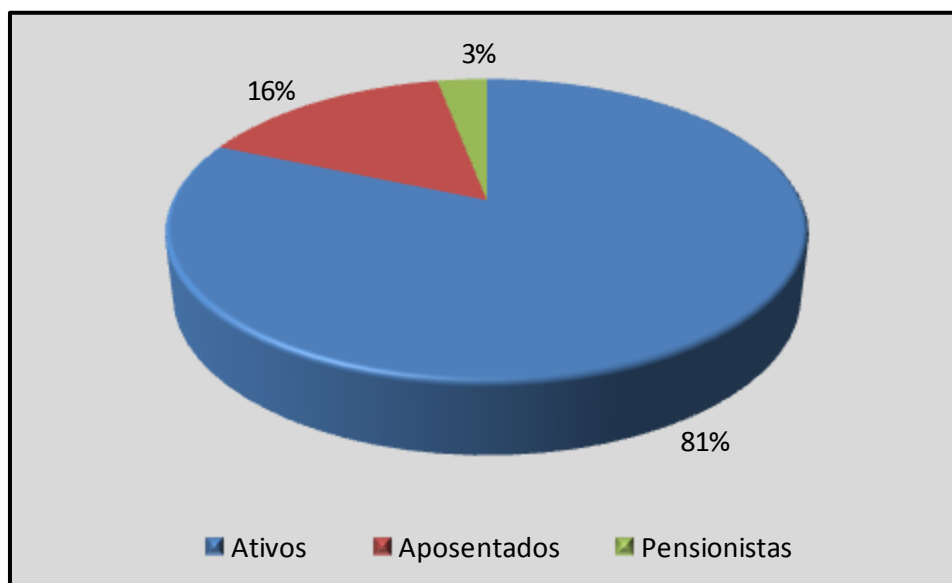

Fonte: Base Cadastral 31 de dezembro de 2014.

Quadro 3 - Estatística dos servidores ativos.

Servidores Ativos			
Estatística da População			
Sexo	F	M	Total geral
Nº de Servidores	1.215	484	1.699
Servidor mais Novo	25	26	25
Média de Idade	46	48	47
Servidor Mais Velho	69	69	69
Menor Remuneração	746	771	746
Média de Remuneração	1.862	2.115	1.934
Maior Remuneração	15.673	23.371	23.371
Total de Remunerações	2.262.584	1.023.672	3.286.256

Fonte: Base Cadastral 31 de dezembro de 2014.

Gráfico 2 - Distribuição dos servidores ativos por faixa etária

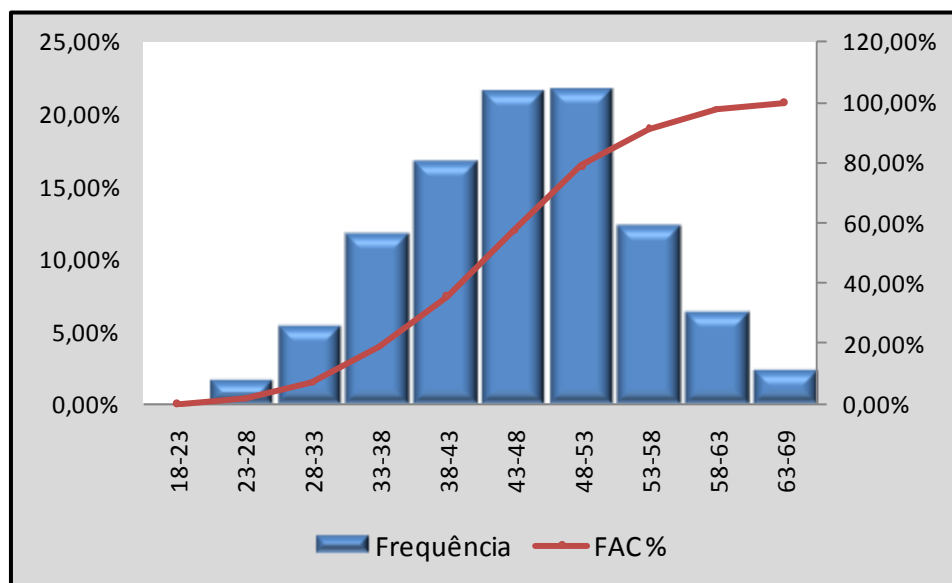

Fonte: Base Cadastral 31 de dezembro de 2014.

Gráfico 3 - Distribuição dos servidores ativos por faixa salarial.

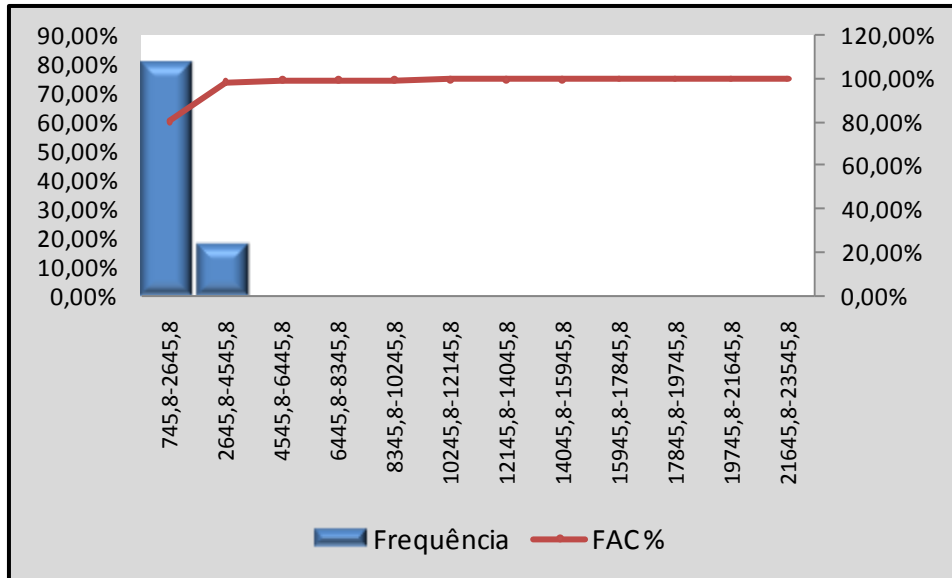

Fonte: Base Cadastral 31 de dezembro de 2014.

Quadro 4 - Estatística dos servidores aposentados.

Servidores Aposentados				
Estatística da População				
Tipo de Benefício	Sexo	F	M	Total geral
Tempo de Contribuição	Nº de Servidores	47	23	70
	Mínimo de Idade (anos)	55	63	55
	Média de Idade (anos)	63	69	65
	Máximo de Idade (anos)	80	80	80
	Mínimo de Remuneração de contribuição (R\$)	724	724	724
	Média de Remuneração de contribuição (R\$)	2.882	3.136	2.965
	Máximo de Remuneração de contribuição (R\$)	16.000	14.800	16.000
	Soma de Remuneração de contribuição (R\$)	135.444	72.133	207.576
Invalidez	Nº de Servidores	52	19	71
	Mínimo de Idade (anos)	36	37	36
	Média de Idade (anos)	53	58	54
	Máximo de Idade (anos)	71	75	75
	Mínimo de Remuneração de contribuição (R\$)	724	724	724
	Média de Remuneração de contribuição (R\$)	1.201	1.341	1.239
	Máximo de Remuneração de contribuição (R\$)	3.492	4.358	4.358
	Soma de Remuneração de contribuição (R\$)	62.472	25.485	87.958
Idade	Nº de Servidores	118	54	172
	Mínimo de Idade (anos)	51	56	51
	Média de Idade (anos)	60	66	62
	Máximo de Idade (anos)	76	77	77
	Mínimo de Remuneração de contribuição (R\$)	251,55	724	251,55
	Média de Remuneração de contribuição (R\$)	2.381	2.117	2.298
	Máximo de Remuneração de contribuição (R\$)	16.000	17.865	17.865
	Soma de Remuneração de contribuição (R\$)	280.949	114.326	395.275
Compulsória	Nº de Servidores	5	5	10
	Mínimo de Idade (anos)	75	71	71
	Média de Idade (anos)	76	74	75
	Máximo de Idade (anos)	79	76	79
	Mínimo de Remuneração de contribuição (R\$)	724	724	724
	Média de Remuneração de contribuição (R\$)	859	999	929
	Máximo de Remuneração de contribuição (R\$)	1.102	1.798	1.798
	Soma de Remuneração de contribuição (R\$)	4.295	4.993	9.288

Nº de Servidores	222	101	323
Mínimo de Idade (anos)	36	37	36
Média de Idade (anos)	59	65	61
Máximo de Idade (anos)	80	80	80
Mínimo de Remuneração de contribuição (R\$)	252	724	252
Média de Remuneração de contribuição (R\$)	2.176	2.148	2.167
Máximo de Remuneração de contribuição (R\$)	16.000	17.865	17.865
Soma de Remuneração de contribuição (R\$)	483.159	216.938	700.097

Fonte: Base Cadastral 31 de dezembro de 2014.

Gráfico 4 - Distribuição da população aposentada estuda por segmento

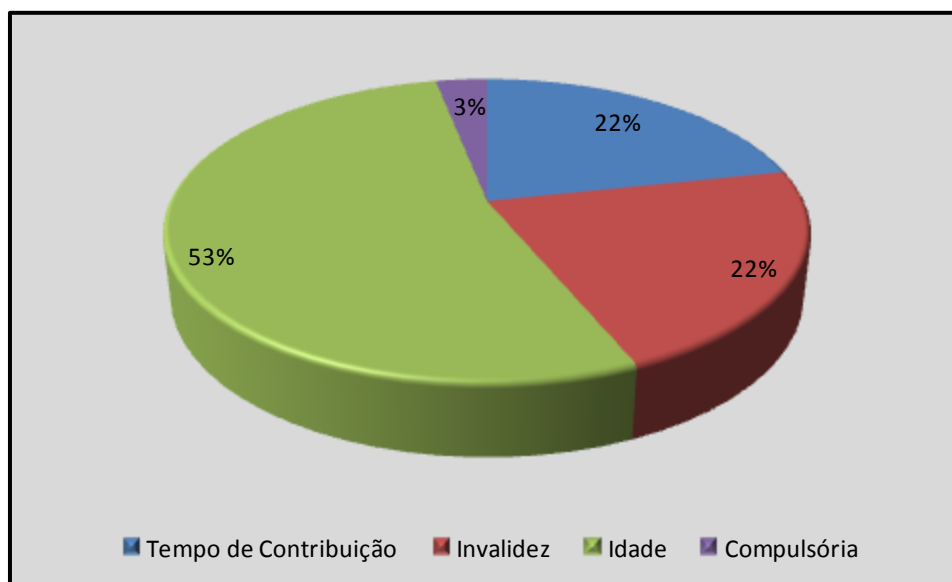

Fonte: Base Cadastral 31 de dezembro de 2014.

Gráfico 5 - Distribuição dos servidores aposentados por faixa etária

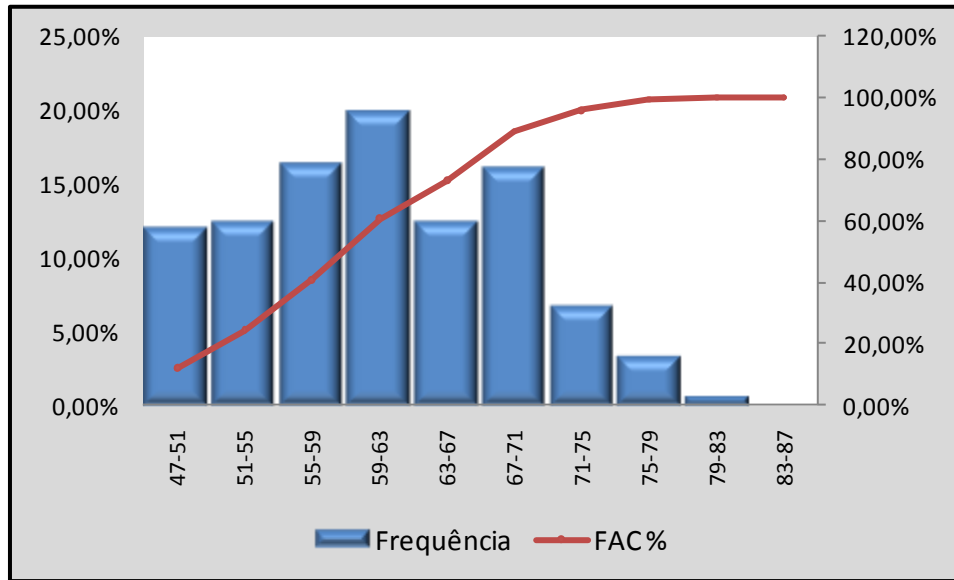

Fonte: Base Cadastral 31 de dezembro de 2014.

Gráfico 6 - Distribuição dos servidores aposentados por faixa salarial.

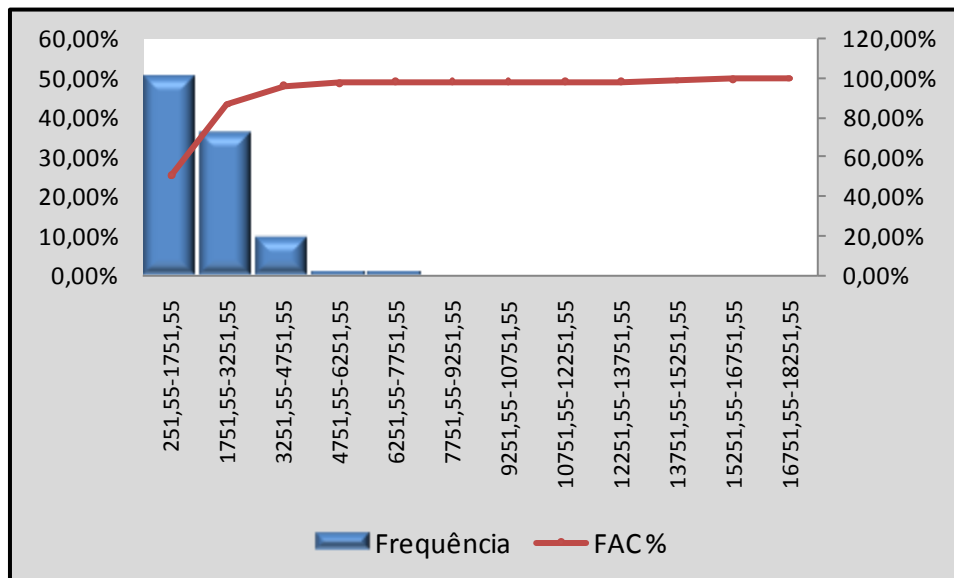

Fonte: Base Cadastral 31 de dezembro de 2014.

Quadro 5 - Estatística dos pensionistas.

Pensionistas			
Estatística da População			
Sexo	F	M	Total geral
Nº de Servidores	41	22	63
Servidor mais Novo	6	12	6
Servidor Mais Velho	50	42	48
Média de Idade	88	79	88
Menor Remuneração	181	181	181
Maior Remuneração	1.054	1.209	1.109
Média de Remuneração	3.282	3.464	3.464
Total de Remunerações	43.232	26.605	69.837

Fonte: Base Cadastral 31 de dezembro de 2014.

Gráfico 7 - Distribuição dos pensionistas por faixa etária

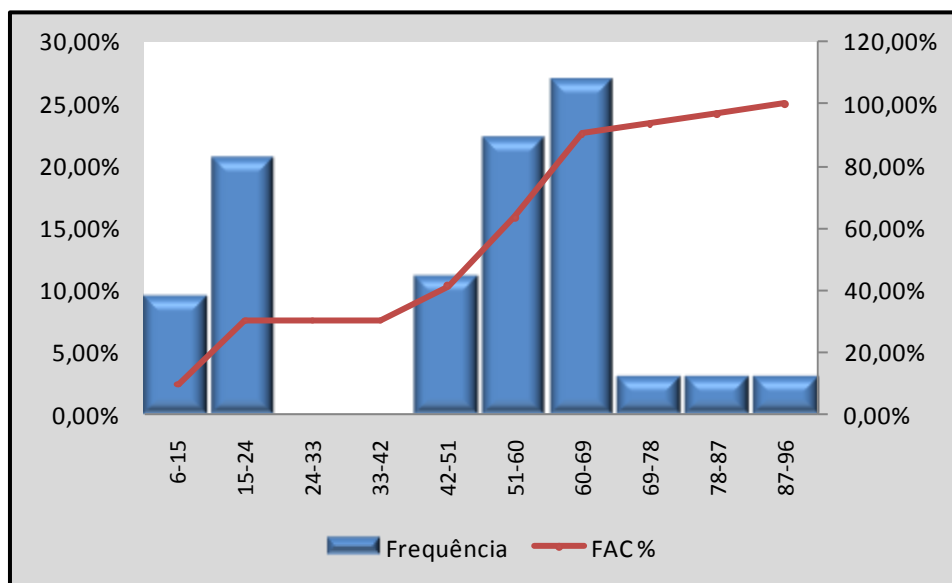

Fonte: Base Cadastral 31 de dezembro de 2014.

Gráfico 8 - Distribuição dos pensionistas por faixa salarial.

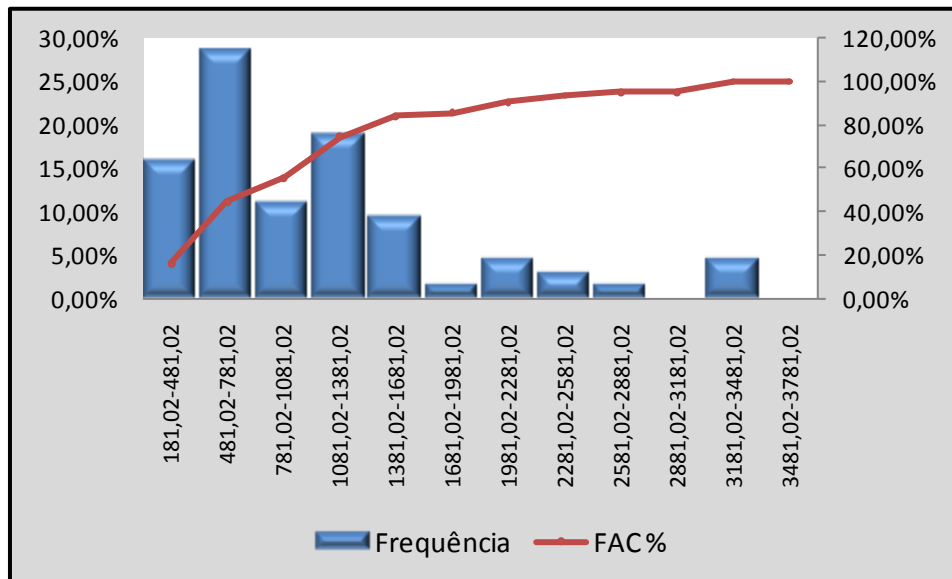

Fonte: Base Cadastral 31 de dezembro de 2014.

8. PLANO DE CUSTEIO ATUAL

Inicialmente, para a verificação do equilíbrio atuarial do Plano em **31/12/2014**, foi considerado neste estudo o parágrafo 6º, do artigo 17 da Portaria nº 403, de 10 de dezembro de 2008.

“Art. 17

(...)

§ 6º O resultado atuarial deverá ser apurado considerando as alíquotas de contribuição e outros aportes que estejam sendo efetivamente praticados pelo RPPS na data base da avaliação atuarial.”

8.1. CONTRIBUIÇÃO NORMAL DOS ATIVOS

Os segurados ativos devem contribuir mensalmente, inclusive sobre o 13º salário¹ no mês de dezembro de cada ano, com valor calculado pela aplicação sobre a remuneração de contribuição com base no percentual de **11,00%**.

¹ A Contribuição sobre o 13º Salário deverá ser calculada separadamente do salário relativo à competência de dezembro.

8.2. CONTRIBUIÇÃO NORMAL DO ENTE

O Ente municipal deve contribuir mensalmente, inclusive sobre o 13º salário² no mês de dezembro de cada ano, com valor calculado pela aplicação sobre a remuneração de contribuição com base no percentual de **15,76%**.

8.3. CONTRIBUIÇÃO NORMAL DOS APOSENTADOS E PENSIONISTAS.

Os aposentados e pensionistas devem contribuir mensalmente, inclusive sobre abono anual no mês de dezembro de cada ano, com valor calculado pela aplicação de **11,00%** sobre o total do provento de aposentadoria e pensão que exceder o benefício máximo pago pelo Regime Geral de previdência Social – RGPS de acordo com o inciso III do artigo 13º da mencionada Lei.

8.4. CONTRIBUIÇÃO ESPECIAL DO ENTE

Além da Contribuição Normal, o ente contribuirá mensalmente com alíquota suplementar de majoração progressiva, conforme demonstrado a seguir:

2011	2,00%
2012	4,00%
2013	6,00%
2014	8,00%
2015	10,00%
2016 – 2045	13,50%

² A Contribuição sobre o 13º Salário deverá ser calculada separadamente do salário relativo à competência de dezembro.

8.5. ADMINISTRAÇÃO

Para cobertura das despesas com a administração, foram considerados que sejam destinados 2% (dois por cento) de todas as remunerações, proventos e pensões dos respectivos segurados, ativos, inativos e pensionistas, de acordo com o artigo 15 da Portaria nº 402, de 10 de dezembro de 2008.

*“Art. 15. Para cobertura das despesas do RPPS, poderá ser estabelecida, em lei, **Taxa de Administração de até dois pontos percentuais do valor total das remunerações, proventos e pensões dos segurados vinculados ao RPPS, relativo ao exercício financeiro anterior**, observando-se que:*

I - será destinada exclusivamente ao custeio das despesas correntes e de capital necessárias à organização e ao funcionamento da unidade gestora do RPPS, inclusive para a conservação de seu patrimônio;

II - as despesas decorrentes das aplicações de recursos em ativos financeiros não poderão ser custeadas com os recursos da Taxa de Administração, devendo ser suportadas com os próprios rendimentos das aplicações;

III - o RPPS poderá constituir reserva com as sobras do custeio das despesas do exercício, cujos valores serão utilizados para os fins a que se destina a Taxa de Administração;

IV - para utilizar-se da faculdade prevista no inciso III, o percentual da Taxa de Administração deverá ser definido expressamente em texto legal;

V - a aquisição ou construção de bens imóveis com os recursos destinados à Taxa de Administração restringe-se aos destinados ao uso próprio da unidade gestora do RPPS;

VI - é vedada a utilização dos bens adquiridos ou construídos para investimento ou uso por outro órgão público ou particular em atividades assistenciais ou quaisquer outros fins não previstos no inciso I.

§ 1º Na hipótese de a unidade gestora do RPPS possuir competências diversas daquelas relacionadas à administração do regime previdenciário, deverá haver o rateio proporcional

das despesas relativas a cada atividade para posterior apropriação nas rubricas contábeis correspondentes, observando-se, ainda, que, se a estrutura ou patrimônio utilizado for de titularidade exclusiva do RPPS, deverá ser estabelecida uma remuneração ao regime em virtude dessa utilização.

§ 2º Eventuais despesas com contratação de assessoria ou consultoria deverão ser suportadas com os recursos da Taxa de Administração.

§ 3º Excepcionalmente, poderão ser realizados gastos na reforma de bens imóveis do RPPS destinados a investimentos utilizando-se os recursos destinados à Taxa de Administração, desde que seja garantido o retorno dos valores empregados, mediante processo de análise de viabilidade econômico-financeira.

§ 4º O descumprimento dos critérios fixados neste artigo para a Taxa de Administração do RPPS significará utilização indevida dos recursos previdenciários e exigirá o ressarcimento dos valores correspondentes.” (Destaque e grifo nosso)

Desta forma, é conveniente que a previsão atuarial com gastos administrativos seja cumprida, sob pena de gerar problemas futuros de insuficiências de receitas ou excesso de receitas para a administração do Plano, assim, nesse enfoque, convém sugerir a adoção de estudos atuariais sobre os custos administrativos visando determinação das exatas fontes de despesas proporcionando assim melhor direcionamento dessa receita.

8.6. COMPENSAÇÃO PREVIDENCIÁRIA

Registra-se que até a última avaliação atuarial era computado nos cálculos das provisões matemáticas o valor atual do fluxo futuro a receber da compensação previdenciária.

Na presente avaliação foi considerada uma estimativa a partir da publicação da Portaria nº 403, de 10 de dezembro de 2008, conforme acordo de cooperação técnica fornecido pelo RPPS, de acordo com o artigo 11 da citada Portaria:

“Art. 11. Poderão se computados, na avaliação atuarial, os valores a receber em virtude da compensação previdenciária pelo RPPS que, na condição de regime instituidor, possua convênio ou acordo de cooperação técnica em vigor para operacionalização da compensação previdenciária com os regimes de origem.”

§ 1º O cálculo do valor da compensação previdenciária a receber pelo RPPS que tenha formalizado acordo de cooperação técnica ou convênio, deverá estar fundamentado em base cadastral atualizada, completa e consistente, inclusive no que se refere ao tempo de contribuição do segurado para o regime de origem.

§ 2º Na Nota Técnica Atuarial e na Avaliação Atuarial, deverá ser indicada a metodologia de cálculo utilizada para a determinação do valor da compensação previdenciária a receber, devendo ficar a disposição da SPS os demonstrativos dos valores a compensar, discriminados por benefício e a documentação correspondente, pelos prazos de cinco anos contados da data da avaliação.

§ 3º Não constando da base cadastral os valores das remunerações ou dos salários-de-contribuição de cada servidor no período a compensar com o regime previdenciário de origem, o cálculo do valor individual a receber não poderá ser maior que o valor médio per capita do fluxo mensal de compensação dos requerimentos já deferidos, vigentes na data base da avaliação atuarial.

§ 4º Na ausência de requerimentos já deferidos, o cálculo do valor individual a receber terá como limite o valor médio per capita dos benefícios pagos pelo Instituto Nacional do Seguro Social – INSS, divulgado mensalmente no endereço eletrônico do Ministério da Previdência Social – PPS na rede mundial de computadores – internet – www.previdencia.gov.br.

§ 5º Caso a base cadastral seja incompleta ou inconsistente, inclusive no que se refere ao tempo de contribuição para o regime de origem, o valor da compensação previdenciária a receber poderá se estimado, ficando sujeito ao limite de 10% (dez por cento) do Valor Atual dos Benefícios Futuros do plano de benefícios.”(Grifo nosso)

§ 6º Em qualquer hipótese, é admitido no cômputo dos valores a receber em virtude da compensação previdenciária do RPPS apenas para geração atual.”

Registra-se que o não ou mal provisionamento desse direito, motivada por esta colenda Portaria, resulta em grande desequilíbrio financeiro do plano, conforme apresentado nos resultados desse trabalho, obrigando o Ente a arcar também com recursos que deveriam ser oriundos do COMPREV para a formação de Reservas Técnicas, uma vez que parte dos segurados do RPPS já contribuiu para o RGPS.

9. RESULTADOS INICIAIS

Os resultados iniciais da avaliação atuarial devem registrar como se apresenta a atual situação financeira e atuarial do plano de benefícios.

9.1. APURAÇÃO DO ATIVO LÍQUIDO DO PLANO

Os dados contábeis foram retirados do Balancete fornecidos pelo Regime Próprio de **31/12/2014**, não sendo alvo de qualquer verificação por nossa parte, devendo ser validado por empresa especializada em auditoria contabilidade.

Cumprir registrar que o Ativo Patrimonial, os Exigíveis e os Fundos influenciam nos resultados desta Avaliação Atuarial, levando em consideração que a partir deles é determinado o Ativo Líquido do Plano, conforme expressa os parágrafos 4º e 5º do artigo 17 da Portaria nº 403, de 10 de dezembro de 2008, e a instrução de preenchimento do demonstrativo de resultados da avaliação atuarial para o exercício de 2013 e, conseqüentemente, sua exatidão é fundamental para exato exame do equilíbrio econômico-atuarial do Plano Previdencial.

“Art. 17

(...)

§ 4º O resultado atuarial será obtido pela diferença entre o passivo atuarial e o ativo real líquido, sendo este representativo dos recursos já acumulados pelo RPPS

§ 5º Poderão ser incluídos como ativo real líquido os créditos a receber do ente federativo, desde que:

I - os valores estejam devidamente reconhecidos e contabilizados pelo ente federativo como dívida fundada com a unidade gestora do RPPS;

II - os valores tenham sido objeto de parcelamento celebrado de acordo com as

normas gerais estabelecidas pelo Ministério da Previdência Social;
e

III - o ente federativo esteja adimplente em relação ao pagamento das parcelas.”

Dessa forma os referidos dados contábeis indicaram que o Ativo líquido do Fundo Municipal de Previdência Social mostra em **31/12/2014** a quantia de **R\$ 77.706.541,58**. Conforme demonstrado no quadro 6.

Quadro 6 – Apuração do Ativo Líquido

Ativo líquido (DAIR)	R\$ 65.053.349,80
Bens Imóveis	R\$ 919.212,16
Dívida do Ente	R\$ 11.733.979,62
Ativo líquido Total	R\$ 77.706.541,58

Fonte: DAIR de 31 de dezembro de 2014 e Balanço Patrimonial 2015.

9.2. RESUMO DOS RESULTADOS DA AVALIAÇÃO ATUARIAL

Inicialmente cumpre mencionar que a base de cálculo para avaliar os custos e as contribuições normais vigentes do plano de benefícios ofertado é definida diante das remunerações de contribuição dos segurados ativos.

Quadro 7 – Folha salarial

Itens	F. Salarial mensal	F. Salarial Anual
Ativos	R\$ 3.286.255,95	R\$ 42.721.327,35
Aposentados	R\$ 700.096,69	R\$ 9.101.256,97
Pensionistas	R\$ 69.836,67	R\$ 907.876,71
Total	R\$ 4.056.189,31	R\$ 52.730.461,03

Fonte: Base Cadastral 31 de dezembro de 2014.

Cabe ressaltar que todos os percentuais evidenciados no plano de custeio a seguir, tem como finalidade trazer o equilíbrio financeiro e atuarial do regime. A não aplicação dos percentuais demonstrados, poderá prejudicar o funcionamento do plano.

Quadro 8 – Plano de Custeio da Avaliação Atuarial

Benefício	Custo Normal (%)
Aposentadoria por Idade, Tempo de Contribuição e Compulsória.	11,73
Aposentadoria por Invalidez	2,17
Pensão por Morte de Segurado Ativo	5,66
Pensão por Morte de Após. por Idade, Tempo de Contrib. e Compul.	1,33
Pensão por Morte de Aposentado por Invalidez	0,59
Auxílio Doença	2,81
Salário Maternidade	0,29
Auxílio Reclusão	0,00
Salário Família	0,13
Despesa Administrativa	2,00
Total de Contribuição Normal	26,71

Fonte: Base Cadastral 31 de dezembro de 2014.

Conforme expressa o parágrafo 4º do artigo 17 da Portaria nº 403, de 10 de dezembro de 2008, verifica-se que o Regime apresenta em **31/12/2014** o **desequilíbrio financeiro de R\$ 219.336.428,91** conforme demonstrado na avaliação das provisões matemáticas previdenciárias a seguir:

Quadro 9 – Provisões Matemáticas Previdenciárias

Discriminação	Valores (R\$)
(+) Ativo Líquido do Plano	77.706.541,58
(-)Provisão de Benefícios Concedidos	114.055.966,43
(-)Provisão de Benefícios a Conceder	220.992.285,46
(+)Valor Atual da Compensação a Receber	38.005.281,39
(-)Déficit Técnico Atuarial	219.336.428,91

Fonte: Base Cadastral 31 de dezembro de 2014.

Como foi apresentado nos itens anteriores, verificou-se que o atual plano de custeio é suficiente para estabelecer o equilíbrio financeiro para o exercício de 2015, sendo assim, sugerimos a manutenção plano vigente, conforme quadro a seguir:

Quadro 10 – Plano de Custeio

Item	Custo Normal	Custo Especial
Contribuição do Servidor	11,00%	0,00%
Contribuição do Ente	15,76%	10,00%

Fonte: Base Cadastral 31 de dezembro de 2014.

Com o objetivo de auxiliar a Contabilidade da unidade gestora do RPPS a efetuar o registro contábil da provisão matemática previdenciária, segue sugestão de classificação contábil, conforme quadro a seguir:

Quadro 11 – Sugestão de Classificação Contábil

ESTRUTURA DO PLANO DE CONTAS PARA OS REGIMES PRÓPRIOS DE PREVIDÊNCIA SOCIAL		
CÓDIGO	TÍTULO	VALORES
*	ATIVO FINANCEIRO	R\$ 77.706.541,58
2.2.7.2.1.00.00	PROVISÕES MATEMÁTICAS PREVIDENCIÁRIAS A LONGO PRAZO - CONSOLIDAÇÃO	R\$ 297.042.970,49
2.2.7.2.1.01.00	PLANO FINANCEIRO – PROVISÕES DE BENEFÍCIOS CONCEDIDOS	R\$ 0,00
2.2.7.2.1.01.01	Aposentadorias/Pensões/Outros Benefícios Concedidos do Plano Financeiro do RPPS	R\$ 0,00
2.2.7.2.1.01.02	(-) Contribuições do Ente para o Plano Financeiro do RPPS	R\$ 0,00
2.2.7.2.1.01.03	(-) Contribuições do Aposentado para o Plano Financeiro do RPPS	R\$ 0,00
2.2.7.2.1.01.04	(-) Contribuições do Pensionista para o Plano Financeiro do RPPS	R\$ 0,00
2.2.7.2.1.01.05	(-) Compensação Previdenciária do Plano Financeiro do RPPS	R\$ 0,00
2.2.7.2.1.01.06	(-) Parcelamento de Débitos Previdenciários	R\$ 0,00
2.2.7.2.1.01.07	(-) Cobertura de Insuficiência Financeira	R\$ 0,00
2.2.7.2.1.02.00	PLANO FINANCEIRO – PROVISÕES DE BENEFÍCIOS A CONCEDER	R\$ 0,00
2.2.7.2.1.02.01	Aposentadorias/Pensões/Outros Benefícios a Conceder do Plano Financeiro do RPPS	R\$ 0,00
2.2.7.2.1.02.02	(-) Contribuições do Ente para o Plano Financeiro do RPPS	R\$ 0,00
2.2.7.2.1.02.03	(-) Contribuições do Servidor para o Plano Financeiro do RPPS	R\$ 0,00
2.2.7.2.1.02.04	(-) Compensação Previdenciária do Plano Financeiro do RPPS	R\$ 0,00
2.2.7.2.1.02.05	(-) Parcelamento de Débitos Previdenciários	R\$ 0,00
2.2.7.2.1.02.06	(-) Cobertura de Insuficiência Financeira	R\$ 0,00
2.2.7.2.1.03.00	PLANO PREVIDENCIÁRIO – PROVISÕES DE BENEFÍCIOS CONCEDIDOS	R\$ 114.055.966,43
2.2.7.2.1.03.01	Aposentadorias/Pensões/Outros Benefícios Concedidos do Plano Financeiro do RPPS	R\$ 115.165.378,73
2.2.7.2.1.03.02	(-) Contribuições do Ente para o Plano Financeiro do RPPS	R\$ 0,00
2.2.7.2.1.03.03	(-) Contribuições do Aposentado para o Plano Financeiro do RPPS	R\$ 1.108.816,42
2.2.7.2.1.03.04	(-) Contribuições do Pensionista para o Plano Financeiro do RPPS	R\$ 595,88
2.2.7.2.1.03.05	(-) Compensação Previdenciária do Plano Financeiro do RPPS	R\$ 0,00
2.2.7.2.1.03.06	(-) Parcelamento de Débitos Previdenciários	R\$ 0,00
2.2.7.2.1.04.00	PLANO PREVIDENCIÁRIO – PROVISÕES DE BENEFÍCIOS A CONCEDER	R\$ 182.987.004,07
2.2.7.2.1.04.01	Aposentadorias/Pensões/Outros Benefícios a Conceder do Plano Financeiro do RPPS	R\$ 268.726.352,47
2.2.7.2.1.04.02	(-) Contribuições do Ente para o Plano Financeiro do RPPS	R\$ 26.484.583,52
2.2.7.2.1.04.03	(-) Contribuições do Servidor para o Plano Financeiro do RPPS	R\$ 21.249.483,50
2.2.7.2.1.04.04	(-) Compensação Previdenciária do Plano Financeiro do RPPS	R\$ 38.005.281,39
2.2.7.2.1.04.05	(-) Parcelamento de Débitos Previdenciários	R\$ 0,00
2.2.7.2.1.05.00	PLANO PREVIDENCIÁRIO – PLANO DE AMORTIZAÇÃO	R\$ 0,00
2.2.7.2.1.05.98	(-) Outros Créditos do Plano de Amortização	R\$ 0,00
2.2.2.5.9.00.00	Provisões Atuariais para Ajustes do Plano	-R\$ 219.336.428,91
2.2.2.5.9.01.00	Ajuste de Resultado Actuarial Superavitário	R\$ 0,00

Quadro 12 – Comparativo das 3 ultimas avaliações atuariais

Data-Base dos Dados Estatísticos	dez/12	dez/13	dez/14
Ativos	1.843	1.778	1.699
Aposentados	193	263	323
Pensionistas	36	41	63
Total	2.072	2.082	2.085
Contribuição Vigente			
Ente	15,76%	15,76%	15,76%
Segurados Ativos	11,00%	11,00%	11,00%
Custo Especial	4,00%	6,00%	8,00%
Custo Total	30,76%	32,76%	34,76%
Contribuição Sugerida			
Ente	15,75%	15,74%	15,71%
Segurados Ativos	11,00%	11,00%	11,00%
Custo Normal	26,75%	26,74%	26,71%
Aposentadoria Programadas	15,89%	16,28%	11,73%
Aposentadoria por Invalidez	2,16%	1,58%	2,17%
Pensão por Morte segurado Ativo	3,27%	2,67%	5,66%
Pensão por Morte AI, TC e Comp.	0,43%	0,54%	1,33%
Pensão por Morte de Apo. Invalidez	0,18%	0,16%	0,59%
Auxílio Doença	2,24%	3,03%	2,81%
Salário Maternidade	0,35%	0,31%	0,29%
Auxílio Reclusão	0,00%	0,00%	0,00%
Salário Família	0,23%	0,18%	0,13%
Administração	2,00%	2,00%	2,00%
Custo Especial	6,00%	6,00%	10,00%
Custo Total	32,75%	32,74%	36,71%
Provisões Matemáticas Previdenciárias			
Ativo Líquido	61.661.546,63	67.622.619,39	77.706.541,58
Provisão Matemática Total	191.688.499,34	288.783.205,10	335.048.251,88
Provisão Mat. de Benefícios Concedidos	63.860.882,98	92.748.937,76	114.055.966,43
Provisão Mat. de Benefícios a Conceder	127.827.616,36	196.034.267,34	220.992.285,46
Estimativa do Comprev	26.646.356,75	37.264.921,79	38.005.281,39
Déficit Técnico / Superávit	-103.380.595,96	-183.895.663,91	-219.336.428,91

Fonte: DRAA 2013 e base cadastral 31 de dezembro de 2014.

Como pode ser observado no quadro 12, em consonância com o artigo 16, da Portaria nº 403, de 10 de dezembro de 2008, apresentamos a comparação das 3 últimas avaliações atuariais do Regime, que demonstra significativa oscilação dos resultados apurados nesta avaliação em relação às anteriores.

No que tange ao aumento das provisões matemáticas de benefícios a conceder e concedidos, quando comparamos os resultados aqui apresentados com o da última Avaliação, deve-se aos principais fatos:

- Percebe-se que ocorreu uma pequena variação na massa de segurados quando comparado com a Avaliação Atuarial anterior, em decorrente da saída de alguns servidores ativos e aumento no número de aposentados e pensionistas. Estas variações são de natureza comum da própria dinâmica da massa de segurados.
- Observa-se, aumento no ativo líquido do Plano de 14,90%, decorrente da arrecadação dos repasses, consideração da dívida ativa e da gestão nas aplicações financeiras.
- Alteração das tábuas de sobrevivência e mortalidade da IBGE 2011 para IBGE 2012, conforme Portaria MPAS 403/208.
- Podemos observar um aumento de 23,0% nas provisões matemáticas de benefício concedido. Este aumento fora do comum e justificado pelo número elevado de novas concessões de aposentadoria e pensão para este exercício.
- Aumento do salário mínimo.

10. REVISÃO DO PLANO DE CUSTEIO

Considerando a equação fundamental de equilíbrio atuarial $RECEITA = DESPESA$, valor atual dos encargos futuros é igual ao valor atual das receitas futuras, ativo igual a passivo, podemos concluir que o plano encontra-se em desequilíbrio, pois as obrigações do plano superam de forma excessiva os seus direitos, sendo essa situação inadmissível, fazendo necessário o equacionamento do Plano conforme as sugestões a seguir de acordo com o § 7º do artigo 16 da Portaria nº 563/2014 e com os Artigos 8º e 9º da Portaria nº 402 de 10 dezembro de 2008.

“Art. 16.

(...)

§ 7º A reavaliação atuarial anual indicará o plano de custeio necessário para a cobertura do custo normal e do custo suplementar do plano de benefícios do RPPS, em relação à geração atual.”

“Art. 8º Ao RPPS deverá ser garantido o equilíbrio financeiro e atuarial em conformidade com a avaliação atuarial inicial e as reavaliações realizadas em cada exercício financeiro para a organização e revisão do plano de custeio e de benefícios.

Art. 9º A avaliação atuarial do RPPS deverá observar os parâmetros estabelecidos nas

Normas de Atuária aplicáveis aos RPPS definidas pelo MPS.”

Dessa forma, na reavaliação do Plano de Custeio, a primeira providência a ser efetuada é o ajuste das Contribuições Normais do Plano de forma que elas sejam suficientes para a cobertura dos Custos Normais.

Assim, considerando-se a Legislação vigente e os resultados apresentados no quadro 10 desta Reavaliação Atuarial, no caso das Contribuições Normais, sugerimos que sejam tomadas as seguintes providencias, conforme segue nos itens a seguir.

10.1. CONTRIBUIÇÃO NORMAL DOS ATIVOS

A contribuição normal dos ativos, não sofrerá alteração, sendo mantida a contribuição mensal, inclusive sobre o 13º salário³ no mês de dezembro de cada ano, com valor calculado pela aplicação sobre a remuneração de contribuição dos segurados ativos com base no percentual de **11,00%**.

10.2. CONTRIBUIÇÃO NORMAL DO ENTE

Sugerimos que a Contribuição Normal do Ente de 15,76%, seja mantida, incidente mensalmente, inclusive sobre o 13º salário⁴ no mês de dezembro de cada ano, sobre o total da remuneração de contribuição dos segurados ativos.

10.3. CONTRIBUIÇÃO NORMAL DOS APOSENTADOS E PENSIONISTAS

Conforme os normativos legais o valor calculado pela aplicação de **11,00%** sobre o total do provento de aposentadoria e pensão que exceder o benefício máximo pago pelo Regime Geral de Previdência Social – RGPS, não sofrerá revisão.

10.4. CONTRIBUIÇÃO ESPECIAL DO ENTE

Além da Contribuição Normal, o Ente deverá arcar com o déficit financeiro demonstrado nessa Avaliação Atuarial no montante de **R\$ 219.336.428,91**. Sendo observadas as disposições do artigo 18 e 19 da Portaria nº 403/2008:

³ A Contribuição sobre o 13º Salário deverá ser calculada separadamente do salário relativo à competência de dezembro.

⁴ A Contribuição sobre o 13º Salário deverá ser calculada separadamente do salário relativo à competência de dezembro.

“Art. 18. No caso da avaliação indicar déficit atuarial deverá ser apresentado no Parecer Atuarial plano de amortização para o seu equacionamento.

§ 1º O plano de amortização deverá estabelecer um prazo máximo de 35 (trinta e cinco) anos para que sejam acumulados os recursos necessários para a cobertura do déficit atuarial.

*§ 2º O plano de amortização poderá ser revisto nas reavaliações atuariais anuais, **respeitando sempre o período remanescente para o equacionamento**, contado a partir do marco inicial estabelecido pela implementação do plano de amortização inicial.*

Art. 19. O plano de amortização indicado no Parecer Atuarial somente será considerado implementado a partir do seu estabelecimento em lei do ente federativo.

§ 1º O plano de amortização poderá consistir no estabelecimento de alíquota de contribuição suplementar ou em aportes periódicos cujos valores sejam preestabelecidos.

*§ 2º A definição de alíquota de contribuição suplementar ou aportes periódicos
deverá estar fundamentada na capacidade orçamentária e financeira do ente federativo para o cumprimento do plano de amortização.” (Destaque e grifo nosso)*

Conforme o exposto a seguir, sugerimos a amortização através de alíquotas postecipadas, com uma taxa de juros real de 6% ao ano mais IPCA, pelo período remanescente de 31 anos sobre o total da folha de remuneração de contribuição dos servidores ativos.

Ano	Percentual FS	Folha Salarial	Saldo Inicial	% a.a.	Pagamento	Saldo Final
2015	10,00%	53.257.765,64	219.336.428,91	13.160.185,73	5.325.776,56	227.170.838,08
2016	11,47%	53.790.343,30	227.170.838,08	13.630.250,29	6.167.502,21	234.633.586,16
2017	12,93%	54.328.246,73	234.633.586,16	14.078.015,17	7.025.529,79	241.686.071,54
2018	14,40%	54.871.529,20	241.686.071,54	14.501.164,29	7.900.101,17	248.287.134,66
2019	15,86%	55.420.244,49	248.287.134,66	14.897.228,08	8.791.461,43	254.392.901,32
2020	17,33%	55.974.446,93	254.392.901,32	15.263.574,08	9.699.858,88	259.956.616,52
2021	18,79%	56.534.191,40	259.956.616,52	15.597.396,99	10.625.545,13	264.928.468,38
2022	20,26%	57.099.533,32	264.928.468,38	15.895.708,10	11.568.775,12	269.255.401,36
2023	21,73%	57.670.528,65	269.255.401,36	16.155.324,08	12.529.807,16	272.880.918,28
2024	23,19%	58.247.233,94	272.880.918,28	16.372.855,10	13.508.902,96	275.744.870,42
2025	24,66%	58.829.706,28	275.744.870,42	16.544.692,23	14.506.327,70	277.783.234,94
2026	26,12%	59.418.003,34	277.783.234,94	16.666.994,10	15.522.350,04	278.927.879,00
2027	27,59%	60.012.183,37	278.927.879,00	16.735.672,74	16.557.242,20	279.106.309,54
2028	29,06%	60.612.305,21	279.106.309,54	16.746.378,57	17.611.279,96	278.241.408,16
2029	30,52%	61.218.428,26	278.241.408,16	16.694.484,49	18.684.742,75	276.251.149,89
2030	31,99%	61.830.612,54	276.251.149,89	16.575.068,99	19.777.913,68	273.048.305,21
2031	33,45%	62.448.918,67	273.048.305,21	16.382.898,31	20.891.079,54	268.540.123,98
2032	34,92%	63.073.407,85	268.540.123,98	16.112.407,44	22.024.530,94	262.628.000,48
2033	36,38%	63.704.141,93	262.628.000,48	15.757.680,03	23.178.562,25	255.207.118,26
2034	37,85%	64.341.183,35	255.207.118,26	15.312.427,10	24.353.471,73	246.166.073,63
2035	39,32%	64.984.595,18	246.166.073,63	14.769.964,42	25.549.561,55	235.386.476,49
2036	40,78%	65.634.441,14	235.386.476,49	14.123.188,59	26.767.137,82	222.742.527,26
2037	42,25%	66.290.785,55	222.742.527,26	13.364.551,64	28.006.510,66	208.100.568,24
2038	43,71%	66.953.693,40	208.100.568,24	12.486.034,09	29.267.994,24	191.318.608,09
2039	45,18%	67.623.230,34	191.318.608,09	11.479.116,49	30.551.906,84	172.245.817,74
2040	46,65%	68.299.462,64	172.245.817,74	10.334.749,06	31.858.570,89	150.721.995,91
2041	48,11%	68.982.457,27	150.721.995,91	9.043.319,75	33.188.313,04	126.577.002,63
2042	49,58%	69.672.281,84	126.577.002,63	7.594.620,16	34.541.464,17	99.630.158,62
2043	51,04%	70.369.004,66	99.630.158,62	5.977.809,52	35.918.359,49	69.689.608,65
2044	52,51%	71.072.694,70	69.689.608,65	4.181.376,52	37.319.338,57	36.551.646,60
2045	53,97%	71.783.421,65	36.551.646,60	2.193.098,80	38.744.745,40	(0,00)
2046	-	-	-	-	-	-
2047	-	-	-	-	-	-
2048	-	-	-	-	-	-
2049	-	-	-	-	-	-

10.5. ADMINISTRAÇÃO

Para cobertura das despesas com a administração, serão mantidos 2% (dois por cento) de todas as remunerações, proventos e pensões dos respectivos segurados, ativos, inativos e pensionistas, sobre as quais incide administração de acordo com o artigo 15 da Portaria nº 402, de 10 de dezembro de 2008.

10.6. COMPENSAÇÃO PREVIDENCIÁRIA

Vale registrar que o Instituto de Previdência dos Servidores Públicos do Município de Teófilo Otoni – MG apresentou o Acordo de Cooperação Técnica/MPS/INSS/ Prefeitura de Teófilo Otoni /MG, no qual informa que o RPPS vem operacionalizando o COMPREV, , sendo assim, empregado o artigo 11º da Portaria nº 403, de 10 de dezembro de 2008.

11. PARECER ATUARIAL

A Avaliação Atuarial do Plano de Benefício, relativa ao **exercício de 2015**, foi realizada com base em dados dos Participantes Ativos, Inativos, respectivos dependentes e Pensionistas, posicionada em **31/12/2014**.

Tais informações foram encaminhadas pelo Regime, sendo sua veracidade de exclusiva responsabilidade do Instituto. Não obstante, aplicamos testes visando a simples detecção de casos incomuns, os quais indicaram serem suficientes para a realização dos estudos atuariais.

Em **dezembro de 2014**, atual avaliação, a base cadastral apresentou **1.699 segurados ativos, 323 inativos e 63 pensionistas**, contra **1.778 segurados ativos, 263 inativos e 41 pensionistas** em **dezembro de 2013** de responsabilidade do Instituto.

Para determinação dos resultados da Avaliação Atuarial do **exercício de 2015** foram considerados os regimes, métodos e hipóteses atuariais descritos nesta Nota Técnica Atuarial, em observância às determinações da Portaria nº 403, de 10 de dezembro de 2008 e da Portaria nº 563, de 26 de dezembro de 2014.

Verificamos ainda a necessidade de manutenção dos processos da compensação previdenciária, uma vez que o recurso é imprescindível para o equilíbrio financeiro e atuarial do Regime.

Com o objetivo de atender a exigência do Ministério da Previdência Social para o exercício de 2015. Estaremos apresentando neste parecer, os resultados das solicitações, como pode ser observado no itens a seguir:

A Idade hipotética, por sexo, adotada nesta avaliação como primeira vinculação a qualquer regime previdenciário para suprir deficiência cadastral no cálculo da estimativa do tempo de contribuição, ou a justificativa técnica pertinente, conforme quadro:

Idade hipotética adotada nesta avaliação como primeira vinculação a regime previdenciário Masculino	26
Idade hipotética adotada nesta avaliação como primeira vinculação a regime previdenciário - Feminino	26
Justificativa Técnica: A idade hipotética, por sexo, adotada nesta avaliação como primeira vinculação a qualquer regime previdenciário para suprir deficiência cadastral no cálculo da estimativa do tempo de contribuição foi de 26 anos para ambos os sexos. Logo, maior do que o limite mínimo de 18, conforme prevê o artigo 5º, V, da Lei nº 8.112 de 11 de dezembro de 1990.	

A Idade média projetada, por sexo, verificada na avaliação atuarial para a aposentadoria programada dos servidores válidos, conforme quadro:

Idade Média Projetada para a aposentadoria programada - Não Professores - Masculino	62
Idade Média Projetada para a aposentadoria programada - Não Professores - Feminino	58
Idade Média Projetada para a aposentadoria programada - Professores - Masculino	58
Idade Média Projetada para a aposentadoria programada - Professores - Feminino	53

A Meta Atuarial (Bruta = juros + inflação) em 2014 conforme a Política de Investimentos, a rentabilidade nominal (Bruta = Juros+Inflação) em 2014 auferida na aplicação dos recursos do RPPS calculada com base na Taxa Interna de Retorno (TIR) anualizada, percentual da inflação anual identificando o indexador e a justificativa técnica quanto à adequação da taxa de juros reais adotada na avaliação comparada à rentabilidade auferida na aplicação dos recursos do RPPS e aquela estabelecida na Política de Investimentos, conforme quadro - (em percentuais):

Meta Atuarial (Bruta = juros + inflação) em 2014 - Política de Investimentos	12,79%
Rentabilidade nominal (Bruta = juros + inflação) em 2014	12,36%
Inflação anual - 2014:	6,41%
Indexador:	IPCA
Justificativa Técnica: Apesar da rentabilidade nominal ficar abaixo da meta atuarial, sugerimos manter a taxa de juros em 6,00%. Uma vez que, o RPPS conseguiu atingir 96,65% da meta atuarial.	

A justificativa técnica para eventuais discrepâncias da taxa anual real de crescimento da remuneração adotada nesta avaliação e a média da taxa anual real de crescimento da remuneração dos últimos três anos, conforme quadro:

Taxa média anual real de crescimento da remuneração nos últimos três anos	1,00%
Justificativa Técnica: Consideramos a taxa mínima, conforme Portaria MPAS 403/08	

A justificativa técnica para eventuais discrepâncias da taxa anual real de crescimento dos benefícios do plano adotada nesta avaliação comparada com a verificada na análise dos benefícios dos últimos três anos, conforme quadro:

Taxa média anual real de crescimento dos benefícios verificada na análise dos benefícios	0,00%
Justificativa Técnica: A taxa anual real de crescimento dos benefícios do plano considerada na avaliação foi de 0%, em função das correções monetárias dos benefícios concedidos estarem em grande parte vinculados à correção monetária do RGPS. Sem solidariedade de gerações, no financiamento dos benefícios. Para as próximas avaliações atuariais se for identificado um efetivo crescimento real ele passará a ser adotado.	

No caso de plano de amortização do déficit atuarial, consignar neste Parecer somente a opção escolhida pelo ente e RPPS, informando ano a ano as alíquotas ou os valores dos aportes, conforme o caso, observado o prazo de amortização remanescente:

- a) Amortização será feita por alíquotas
- b) Os pagamentos das contribuições serão feitas de forma postecipada.
- c) Juros: 6,00% / Prazo de 32 anos

Ano	Percentual FS	Folha Salarial	Saldo Inicial	% a.a.	Pagamento	Saldo Final
2015	10,00%	53.257.765,64	219.336.428,91	13.160.185,73	5.325.776,56	227.170.838,08
2016	11,47%	53.790.343,30	227.170.838,08	13.630.250,29	6.167.502,21	234.633.586,16
2017	12,93%	54.328.246,73	234.633.586,16	14.078.015,17	7.025.529,79	241.686.071,54
2018	14,40%	54.871.529,20	241.686.071,54	14.501.164,29	7.900.101,17	248.287.134,66
2019	15,86%	55.420.244,49	248.287.134,66	14.897.228,08	8.791.461,43	254.392.901,32
2020	17,33%	55.974.446,93	254.392.901,32	15.263.574,08	9.699.858,88	259.956.616,52
2021	18,79%	56.534.191,40	259.956.616,52	15.597.396,99	10.625.545,13	264.928.468,38
2022	20,26%	57.099.533,32	264.928.468,38	15.895.708,10	11.568.775,12	269.255.401,36
2023	21,73%	57.670.528,65	269.255.401,36	16.155.324,08	12.529.807,16	272.880.918,28
2024	23,19%	58.247.233,94	272.880.918,28	16.372.855,10	13.508.902,96	275.744.870,42
2025	24,66%	58.829.706,28	275.744.870,42	16.544.692,23	14.506.327,70	277.783.234,94
2026	26,12%	59.418.003,34	277.783.234,94	16.666.994,10	15.522.350,04	278.927.879,00
2027	27,59%	60.012.183,37	278.927.879,00	16.735.672,74	16.557.242,20	279.106.309,54
2028	29,06%	60.612.305,21	279.106.309,54	16.746.378,57	17.611.279,96	278.241.408,16
2029	30,52%	61.218.428,26	278.241.408,16	16.694.484,49	18.684.742,75	276.251.149,89
2030	31,99%	61.830.612,54	276.251.149,89	16.575.068,99	19.777.913,68	273.048.305,21
2031	33,45%	62.448.918,67	273.048.305,21	16.382.898,31	20.891.079,54	268.540.123,98
2032	34,92%	63.073.407,85	268.540.123,98	16.112.407,44	22.024.530,94	262.628.000,48
2033	36,38%	63.704.141,93	262.628.000,48	15.757.680,03	23.178.562,25	255.207.118,26
2034	37,85%	64.341.183,35	255.207.118,26	15.312.427,10	24.353.471,73	246.166.073,63
2035	39,32%	64.984.595,18	246.166.073,63	14.769.964,42	25.549.561,55	235.386.476,49
2036	40,78%	65.634.441,14	235.386.476,49	14.123.188,59	26.767.137,82	222.742.527,26
2037	42,25%	66.290.785,55	222.742.527,26	13.364.551,64	28.006.510,66	208.100.568,24
2038	43,71%	66.953.693,40	208.100.568,24	12.486.034,09	29.267.994,24	191.318.608,09
2039	45,18%	67.623.230,34	191.318.608,09	11.479.116,49	30.551.906,84	172.245.817,74
2040	46,65%	68.299.462,64	172.245.817,74	10.334.749,06	31.858.570,89	150.721.995,91
2041	48,11%	68.982.457,27	150.721.995,91	9.043.319,75	33.188.313,04	126.577.002,63
2042	49,58%	69.672.281,84	126.577.002,63	7.594.620,16	34.541.464,17	99.630.158,62
2043	51,04%	70.369.004,66	99.630.158,62	5.977.809,52	35.918.359,49	69.689.608,65
2044	52,51%	71.072.694,70	69.689.608,65	4.181.376,52	37.319.338,57	36.551.646,60
2045	53,97%	71.783.421,65	36.551.646,60	2.193.098,80	38.744.745,40	(0,00)
2046	-	-	-	-	-	-
2047	-	-	-	-	-	-
2048	-	-	-	-	-	-
2049	-	-	-	-	-	-

De acordo com a Portaria MPS nº 563 de 26 de dezembro de 2014, a legislação de implantação do resultado desta avaliação deverá ser editada, publicada e encaminhada até o ultimo dia de cada exercício para começar a vigorar até o 1º dia do exercício subsequente.

Caso não seja possível realizar este procedimento, as medidas para a revisão do plano de custeio ou equacionamento do déficit atuarial deverão observar os resultados da reavaliação atuarial do exercício subsequente e ser implementadas de imediato.

Em relação aos regimes financeiros foi utilizado o Regime de Capitais de Cobertura para obtenção das taxas de custeio do benefício de invalidez, morte de futuros inválidos e pensão por morte de ativos. Devido às características técnicas do Regime de Capitais de Cobertura um menor passivo atuarial é apresentado, porém tem que ser dado um acompanhamento especial ao custeio de benefícios considerado por este Regime, pois ele é sensível a alterações da massa e das tábuas de mortalidade e entrada em invalidez.

Para as aposentadorias normais e pensão por morte de aposentado foi utilizado o Regime de Capitalização, Método Crédito Unitário Projetado (PUC).

Para os benefícios de salário-família, salário-maternidade, auxílio-reclusão e auxílio-doença foram utilizados o Regime de Repartição Simples sendo calculados pela média dos **últimos 36 meses**, conforme informação disponibilizada pelo Instituto.

As informações contábeis (Ativo Total, Exigíveis Operacional e Contingencial), foi utilizado para a determinação do Resultado financeiro-atuarial do Plano, foram extraídas do Balancete relativo à **31/12/2014**, sendo ele produzido pelo Instituto.

No tocante a contribuição normal do plano calculada foi de uma alíquota de **15,71%** para contribuição do Ente, já incluso **2,00%** para o custeio das despesas administrativas. Entretanto, sugerimos a manutenção da alíquota de **15,76%** para a contribuição do Ente, incidente sobre a folha a base de cálculo das contribuições dos respectivos servidores ativos, inativos e pensionistas, já incluso **2,00%** para o custeio das despesas administrativas, conforme Lei 6.260/2011.

O Ativo Líquido apresentado em **31/12/2014** por este instituto, possui um montante no valor de **R\$ 77.706.541,58**, sendo que esta incluso no ativo líquido **R\$ 11.733.979,62 de dívida ativa e R\$ 919.212,16 de bens imóveis**. As Provisões (Reservas) Matemáticas de Benefícios Concedidos – RMBC, fixadas, com base nas informações individuais dos servidores aposentados e Pensionistas, são determinadas atuarialmente pelo valor presente dos benefícios futuros. Assim, as **RMBC** perfaziam na data de **31/12/2014** o montante de **R\$ 114.055.966,43** e enquanto as Provisões (Reservas) Matemáticas de Benefícios a Conceder – **RMBaC** foram avaliadas em **R\$ 182.987.004,07**.

Do confronto das Provisões Matemáticas com o respectivo Ativo Líquido Garantidor, verifica-se a presença de um **déficit técnico** no montante de **(R\$ 219.336.428,91)**.

É importante relatar que, as alíquotas do custo suplementar encontradas nesta avaliação estão ganhando elevadas proporções ao longo dos anos. Ou seja, podem comprometer a solvência do plano. Sendo assim, recomendamos que seja feito um estudo de segregação de massas para que possamos nos adiantar as possíveis insolvências no futuro.

A partir desses Resultados, é indicado nesta Avaliação Atuarial que sejam tomadas as imediatas providencias indicadas para equilibrar o Plano de Custeio.

São Paulo - SP, 04 de novembro de 2015

A handwritten signature in blue ink that reads "Thiago Matheus da Costa".

Thiago Matheus da Costa

Atuário – MIBA 2.178

12. PROJEÇÃO MONETÁRIA

12.1. PROJEÇÕES DAS RECEITAS E DESPESAS PREVIDENCIÁRIAS

Ano	Receita	Despesa	Saldo
2015	11.530.984,29	10.312.459,97	78.925.065,90
2016	11.102.242,27	12.258.382,66	82.504.429,47
2017	10.971.253,41	13.070.081,50	85.355.867,14
2018	10.868.550,28	13.757.255,29	87.588.514,16
2019	8.972.952,26	20.834.672,43	80.982.104,85
2020	8.048.578,13	24.294.334,37	69.595.274,90
2021	7.284.695,52	27.095.429,27	53.960.257,65
2022	6.769.280,52	28.950.411,67	35.016.741,96
2023	6.270.200,25	30.683.410,04	12.704.536,68
2024	5.567.208,21	33.045.208,67	-14.011.191,57
2025	4.966.104,84	34.978.678,29	-44.023.765,03
2026	4.371.217,11	36.804.750,84	-76.457.298,77
2027	4.022.376,39	37.737.575,72	-110.172.498,09
2028	3.664.726,70	38.635.604,34	-145.143.375,73
2029	3.232.561,69	39.706.925,17	-181.617.739,21
2030	2.854.190,52	40.461.469,73	-219.225.018,42
2031	2.531.940,86	41.099.067,83	-257.792.145,40
2032	2.203.077,88	41.614.942,91	-297.204.010,44
2033	1.870.152,26	42.066.046,61	-337.399.904,79
2034	1.574.891,58	42.319.995,65	-378.145.008,86
2035	1.281.337,31	42.488.083,84	-419.351.755,39
2036	1.066.414,71	42.335.648,25	-460.620.988,93
2037	922.347,77	41.892.343,38	-501.590.984,54
2038	742.755,24	41.479.366,92	-542.327.596,22
2039	605.748,59	40.863.667,44	-582.585.515,07
2040	506.050,59	40.064.721,52	-622.144.185,99

2041	431.742,46	39.120.083,74	-660.832.527,27
2042	314.146,36	38.229.354,12	-698.747.735,02
2043	237.129,45	37.153.812,40	-735.664.417,97
2044	206.038,63	35.885.786,99	-771.344.166,33
2045	115.948,87	34.723.142,06	-805.951.359,53
2046	95.879,98	33.312.789,02	-839.168.268,57
2047	86.623,65	31.827.425,75	-870.909.070,67
2048	56.058,31	30.360.780,69	-901.213.793,05
2049	7.903,70	28.908.715,99	-930.114.605,35
2050	820,67	27.320.386,59	-957.434.171,27
2051	602,59	25.707.793,86	-983.141.362,54
2052	0,00	24.087.612,07	-1.007.228.974,60
2053	0,00	22.470.016,44	-1.029.698.991,04
2054	0,00	20.872.353,34	-1.050.571.344,39
2055	0,00	19.296.054,48	-1.069.867.398,86
2056	0,00	17.753.565,22	-1.087.620.964,08
2057	0,00	16.254.019,92	-1.103.874.984,00
2058	0,00	14.805.852,28	-1.118.680.836,28
2059	0,00	13.416.750,66	-1.132.097.586,94
2060	0,00	12.093.472,58	-1.144.191.059,52
2061	0,00	10.841.679,17	-1.155.032.738,69
2062	0,00	9.665.854,11	-1.164.698.592,80
2063	0,00	8.569.180,74	-1.173.267.773,54
2064	0,00	7.553.679,42	-1.180.821.452,95
2065	0,00	6.620.455,97	-1.187.441.908,93
2066	0,00	5.769.346,95	-1.193.211.255,88
2067	0,00	4.998.891,36	-1.198.210.147,23
2068	0,00	4.306.111,80	-1.202.516.259,03
2069	0,00	3.686.974,85	-1.206.203.233,88
2070	0,00	3.119.630,17	-1.209.322.864,05
2071	0,00	2.650.330,01	-1.211.973.194,06
2072	0,00	2.222.553,66	-1.214.195.747,72
2073	0,00	1.848.820,45	-1.216.044.568,17

2074	0,00	1.524.940,54	-1.217.569.508,71
2075	0,00	1.246.692,61	-1.218.816.201,32
2076	0,00	1.009.850,39	-1.219.826.051,71
2077	0,00	810.326,12	-1.220.636.377,83
2078	0,00	643.967,06	-1.221.280.344,89
2079	0,00	506.699,40	-1.221.787.044,29
2080	0,00	394.526,16	-1.222.181.570,45
2081	0,00	304.024,53	-1.222.485.594,99
2082	0,00	230.648,83	-1.222.716.243,82
2083	0,00	172.525,23	-1.222.888.769,05
2084	0,00	126.745,44	-1.223.015.514,49
2085	0,00	91.158,56	-1.223.106.673,05
2086	0,00	63.922,16	-1.223.170.595,21
2087	0,00	43.471,60	-1.223.214.066,81
2088	0,00	28.497,94	-1.223.242.564,75
2089	0,00	17.873,96	-1.223.260.438,71

12.2. PROJEÇÃO – TRIBUNAL DE CONTAS

Exercício	Repassé Contribuição Patronal (a)	Receitas Previdenciárias (b)	Despesas Previdenciárias (c)	Resultado previdenciárias (d) =(a+b-c)	Saldo Financeiro do Exercício (e)=("e" do exercício
2015	6.791.043,06	4.739.941,22	10.312.459,97	1.218.524,32	78.925.065,90
2016	6.538.540,29	4.563.701,98	12.258.382,66	-1.156.140,38	82.504.429,47
2017	6.461.395,88	4.509.857,53	13.070.081,50	-2.098.828,10	85.355.867,14
2018	6.400.910,03	4.467.640,25	13.757.255,29	-2.888.705,00	87.588.514,16
2019	5.284.518,97	3.688.433,29	20.834.672,43	-11.861.720,16	80.982.104,85
2020	4.740.119,26	3.308.458,87	24.294.334,37	-16.245.756,24	69.595.274,90
2021	4.290.239,22	2.994.456,31	27.095.429,27	-19.810.733,75	53.960.257,65
2022	3.986.691,37	2.782.589,15	28.950.411,67	-22.181.131,15	35.016.741,96
2023	3.692.763,68	2.577.436,58	30.683.410,04	-24.413.209,79	12.704.536,68
2024	3.278.744,45	2.288.463,76	33.045.208,67	-27.478.000,46	-14.011.191,57
2025	2.924.731,40	2.041.373,44	34.978.678,29	-30.012.573,45	-44.023.765,03
2026	2.574.378,98	1.796.838,12	36.804.750,84	-32.433.533,74	-76.457.298,77
2027	2.368.933,18	1.653.443,21	37.737.575,72	-33.715.199,33	-110.172.498,09
2028	2.158.299,43	1.506.427,27	38.635.604,34	-34.970.877,64	-145.143.375,73
2029	1.903.780,73	1.328.780,96	39.706.925,17	-36.474.363,48	-181.617.739,21
2030	1.680.943,30	1.173.247,23	40.461.469,73	-37.607.279,21	-219.225.018,42
2031	1.491.157,99	1.040.782,86	41.099.067,83	-38.567.126,97	-257.792.145,40
2032	1.297.477,85	905.600,02	41.614.942,91	-39.411.865,04	-297.204.010,44
2033	1.101.405,07	768.747,19	42.066.046,61	-40.195.894,35	-337.399.904,79
2034	927.514,62	647.376,96	42.319.995,65	-40.745.104,07	-378.145.008,86
2035	754.629,15	526.708,16	42.488.083,84	-41.206.746,53	-419.351.755,39
2036	628.052,91	438.361,80	42.335.648,25	-41.269.233,54	-460.620.988,93
2037	543.206,31	379.141,46	41.892.343,38	-40.969.995,61	-501.590.984,54
2038	437.437,32	305.317,92	41.479.366,92	-40.736.611,68	-542.327.596,22
2039	356.748,79	248.999,79	40.863.667,44	-40.257.918,85	-582.585.515,07
2040	298.032,79	208.017,81	40.064.721,52	-39.558.670,92	-622.144.185,99
2041	254.269,85	177.472,61	39.120.083,74	-38.688.341,27	-660.832.527,27
2042	185.012,95	129.133,41	38.229.354,12	-37.915.207,75	-698.747.735,02

2043	139.654,71	97.474,74	37.153.812,40	-36.916.682,95	-735.664.417,97
2044	121.344,13	84.694,51	35.885.786,99	-35.679.748,36	-771.344.166,33
2045	68.286,78	47.662,09	34.723.142,06	-34.607.193,19	-805.951.359,53
2046	56.467,43	39.412,55	33.312.789,02	-33.216.909,04	-839.168.268,57
2047	51.016,02	35.607,63	31.827.425,75	-31.740.802,10	-870.909.070,67
2048	33.014,91	23.043,40	30.360.780,69	-30.304.722,39	-901.213.793,05
2049	4.654,79	3.248,91	28.908.715,99	-28.900.812,29	-930.114.605,35
2050	483,32	337,34	27.320.386,59	-27.319.565,93	-957.434.171,27
2051	354,89	247,70	25.707.793,86	-25.707.191,26	-983.141.362,54
2052	0,00	0,00	24.087.612,07	-24.087.612,07	-1.007.228.974,60
2053	0,00	0,00	22.470.016,44	-22.470.016,44	-1.029.698.991,04
2054	0,00	0,00	20.872.353,34	-20.872.353,34	-1.050.571.344,39
2055	0,00	0,00	19.296.054,48	-19.296.054,48	-1.069.867.398,86
2056	0,00	0,00	17.753.565,22	-17.753.565,22	-1.087.620.964,08
2057	0,00	0,00	16.254.019,92	-16.254.019,92	-1.103.874.984,00
2058	0,00	0,00	14.805.852,28	-14.805.852,28	-1.118.680.836,28
2059	0,00	0,00	13.416.750,66	-13.416.750,66	-1.132.097.586,94
2060	0,00	0,00	12.093.472,58	-12.093.472,58	-1.144.191.059,52
2061	0,00	0,00	10.841.679,17	-10.841.679,17	-1.155.032.738,69
2062	0,00	0,00	9.665.854,11	-9.665.854,11	-1.164.698.592,80
2063	0,00	0,00	8.569.180,74	-8.569.180,74	-1.173.267.773,54
2064	0,00	0,00	7.553.679,42	-7.553.679,42	-1.180.821.452,95
2065	0,00	0,00	6.620.455,97	-6.620.455,97	-1.187.441.908,93
2066	0,00	0,00	5.769.346,95	-5.769.346,95	-1.193.211.255,88
2067	0,00	0,00	4.998.891,36	-4.998.891,36	-1.198.210.147,23
2068	0,00	0,00	4.306.111,80	-4.306.111,80	-1.202.516.259,03
2069	0,00	0,00	3.686.974,85	-3.686.974,85	-1.206.203.233,88
2070	0,00	0,00	3.119.630,17	-3.119.630,17	-1.209.322.864,05
2071	0,00	0,00	2.650.330,01	-2.650.330,01	-1.211.973.194,06
2072	0,00	0,00	2.222.553,66	-2.222.553,66	-1.214.195.747,72
2073	0,00	0,00	1.848.820,45	-1.848.820,45	-1.216.044.568,17
2074	0,00	0,00	1.524.940,54	-1.524.940,54	-1.217.569.508,71
2075	0,00	0,00	1.246.692,61	-1.246.692,61	-1.218.816.201,32

PRICE Consultoria de Valores Mobiliários

2076	0,00	0,00	1.009.850,39	-1.009.850,39	-1.219.826.051,71
2077	0,00	0,00	810.326,12	-810.326,12	-1.220.636.377,83
2078	0,00	0,00	643.967,06	-643.967,06	-1.221.280.344,89
2079	0,00	0,00	506.699,40	-506.699,40	-1.221.787.044,29
2080	0,00	0,00	394.526,16	-394.526,16	-1.222.181.570,45
2081	0,00	0,00	304.024,53	-304.024,53	-1.222.485.594,99
2082	0,00	0,00	230.648,83	-230.648,83	-1.222.716.243,82
2083	0,00	0,00	172.525,23	-172.525,23	-1.222.888.769,05
2084	0,00	0,00	126.745,44	-126.745,44	-1.223.015.514,49
2085	0,00	0,00	91.158,56	-91.158,56	-1.223.106.673,05
2086	0,00	0,00	63.922,16	-63.922,16	-1.223.170.595,21
2087	0,00	0,00	43.471,60	-43.471,60	-1.223.214.066,81
2088	0,00	0,00	28.497,94	-28.497,94	-1.223.242.564,75
2089	0,00	0,00	17.873,96	-17.873,96	-1.223.260.438,71

Fundamentação: Lei de Responsabilidade Fiscal (LR), art. 53, § 1º, inciso II, Anexo XIII.